Un viaje de oración a lo largo del río Ganges

GUÍA DE 7 DÍAS PARA EL PUEBLO HINDÚ

GUÍA DE ORACIÓN 2026

«Al que tenga sed, le daré a beber gratuitamente del manantial del agua de la vida.» Apocalipsis 21:6 (NVI)

Una invitación a emprender un viaje con Jesús, esta semana, visitando ciudades clave a lo largo del río Ganges, invitando a millones de personas a conocer y seguir la fuente de agua viva y luz del mundo.

IPC 110 Cities fft finishing the task

Un viaje de oración a lo largo del río Ganges

GUÍA DE 7 DÍAS PARA EL PUEBLO HINDÚ

GUÍA DE ORACIÓN 2026

INTRODUCCIÓN

Desde los majestuosos Himalayas, donde las cumbres nevadas rozan el cielo, el gran río Ganges inicia su recorrido. Nace en las regiones montañosas cercanas a Nepal y el norte de la India, y sus aguas atraviesan valles, llanuras, ciudades bulliciosas y aldeas rurales antes de llegar finalmente al mar y más allá. A lo largo de este camino sagrado viven millones de personas pertenecientes a grupos étnicos no alcanzados, que tienen pocas o ninguna oportunidad de escuchar el evangelio de Jesucristo.

A la sombra del Himalaya, Nepal y su capital, Katmandú, conservan una profunda influencia de las tradiciones hindúes y budistas. Templos, santuarios, rituales y festivales impregnan la vida cotidiana de devoción espiritual. A medida que el río atraviesa Haridwar, Prayagraj, Varanasi, Patna y Calcuta, pasa por comunidades donde generaciones enteras han buscado purificación, bendición y salvación a través de tradiciones religiosas vinculadas a este río sagrado. En todo el sur de Asia y más allá, aún se pueden encontrar símbolos relacionados con Diwali integrados en diversas culturas y tradiciones.

En lugares tan remotos como Bali e incluso en algunas zonas de Pakistán, el antiguo motivo de la estrella de ocho puntas se ha asociado con la prosperidad, la bendición y la luz espiritual. Durante Diwali, muchos hindúes veneran a Lakshmi, la diosa de la riqueza y la fortuna, creyendo que trae bendiciones y favores para el año venidero. Las casas se limpian, se decoran con lámparas y las puertas se dejan abiertas intencionadamente durante la noche como invitación a Lakshmi para que entre y bendiga el hogar. Dado que el año nuevo comercial hindú suele comenzar inmediatamente después de Diwali, esta época tiene un profundo significado espiritual y cultural, lleno de esperanza de prosperidad, paz y nuevos comienzos.

Sin embargo, detrás de cada lámpara encendida durante Diwali se esconde un anhelo más profundo de paz, esperanza y verdadera luz. El deseo de Dios es que cada pueblo y nación lo conozca. Como declara Isaías 49:6 (NVI): «También te haré luz para las naciones, para que mi salvación alcance hasta los confines de la tierra». Al seguir el recorrido del Ganges desde el Himalaya hasta los confines de la tierra, oremos para que muchos encuentren la verdadera Luz del Mundo, Jesucristo, y experimenten la esperanza y la salvación que solo en Él se hallan.



Un viaje de oración a lo largo del río Ganges

GUÍA DE 7 DÍAS PARA EL PUEBLO HINDÚ

GUÍA DE ORACIÓN

2026

Comprender el hinduismo 04

Por qué nos centramos en las 110 ciudades de todo el mundo. 05

La cuenca del Ganges 07

Día 1: HIMALAYA – Monte Kailash, Katmandú 08

Día 2: GANGES ALTO – Haridwar y Rishikesh, Uttarakhand 09

Día 3: UTTAR PRADESH CENTRAL – Ayodhya y Allahabad/Prayagraj 10

Día 4: UTTAR PRADESH ORIENTAL – Varanasi, el corazón del hinduismo 11

Día 5: GANGES INFERIORES – Patna y Calcuta 12

Día 6: DIÁSPORA/BAPS/YOGA/GUJARATIS/DIWALI 13

Día 7: Día Mundial de Oración por los Pueblos Hindúes 14

5 Días Mundiales de Oración 2027 15

Orando con la Palabra de Dios - Aplicación YouVersion 16

Comprender el hinduismo

Al comenzar nuestro camino de oración, es importante detenernos y comprender a las personas por quienes oramos. Con más de 1200 millones de hindúes en todo el mundo —casi el 15 % de la población mundial—, el hinduismo es una de las religiones más antiguas y extendidas del planeta. La gran mayoría, más del 94 %, vive en India y Nepal, aunque también se pueden encontrar vibrantes comunidades hindúes en Sri Lanka, Bangladesh, Bali (Indonesia), Mauricio, Trinidad, Fiyi, el Reino Unido y Norteamérica. Pero detrás de los rituales, los símbolos y las festividades hay personas reales: madres, padres, estudiantes, agricultores, vecinos; cada uno creado a imagen y semejanza de Dios y profundamente amado por Él.

¿Cuál es el origen del hinduismo?

El hinduismo no surgió con un único fundador ni un acontecimiento sagrado. Más bien, se desarrolló gradualmente a lo largo de miles de años, moldeado por escritos antiguos, tradiciones orales y diversas capas de filosofía y mitología. Muchos estudiosos sitúan sus raíces en la civilización del valle del Indo y la llegada de los pueblos indoarios alrededor del año 1500 a. C. Los Vedas, algunas de las escrituras más antiguas del hinduismo, fueron compuestos durante este período y siguen siendo fundamentales para la fe hindú.

¿Qué significa ser hindú?

Ser hindú no siempre se trata de creer en una doctrina específica, sino que a menudo implica nacer en una cultura, un ritmo de culto y una forma de vida compartida.

Para muchos, el hinduismo se transmite de generación en generación a través de festivales, rituales familiares, peregrinaciones e historias. Si bien algunos hindúes son profundamente devotos, otros participan más por identidad cultural que por convicción espiritual. Los hindúes pueden adorar a un dios, a muchos dioses o incluso considerar que toda la realidad es divina. El hinduismo abarca innumerables sectas y prácticas, pero en su esencia se encuentran las creencias en el karma (causa y efecto), el dharma (deber virtuoso), el samsara (el ciclo de renacimiento) y el moksha (la liberación del ciclo).



Por qué nos centramos en 110 ciudades de todo el mundo.

En esta guía encontrará varias ciudades destacadas, que representan una muestra de las 19 ciudades de Asia con población mayoritariamente hindú. Al hacer clic en esos enlaces, accederá a los perfiles de cada ciudad en el sitio web https://110cities.com/.

El enfoque estratégico de las 110 Ciudades nació del reconocimiento de un importante cambio global hacia la urbanización y del amor de Dios por las ciudades. La Biblia habla frecuentemente de ciudades y de Jesús llorando por Jerusalén. Más de la mitad de la población mundial reside actualmente en zonas urbanas, una cifra Se prevé que alcance los dos tercios para 2050, con aproximadamente 3 millones de personas mudándose a las ciudades.

semanalmente a través de la migración. El elemento central de esta iniciativa de oración y misiones es El Salmo 110:1-3 da instrucciones al pueblo de Dios para que se ofrezca voluntariamente y se una a la oración pidiendo a Dios que salve a las naciones. Esta invitación a colaborar con Jesús mediante la oración se fundamenta en su dignidad.

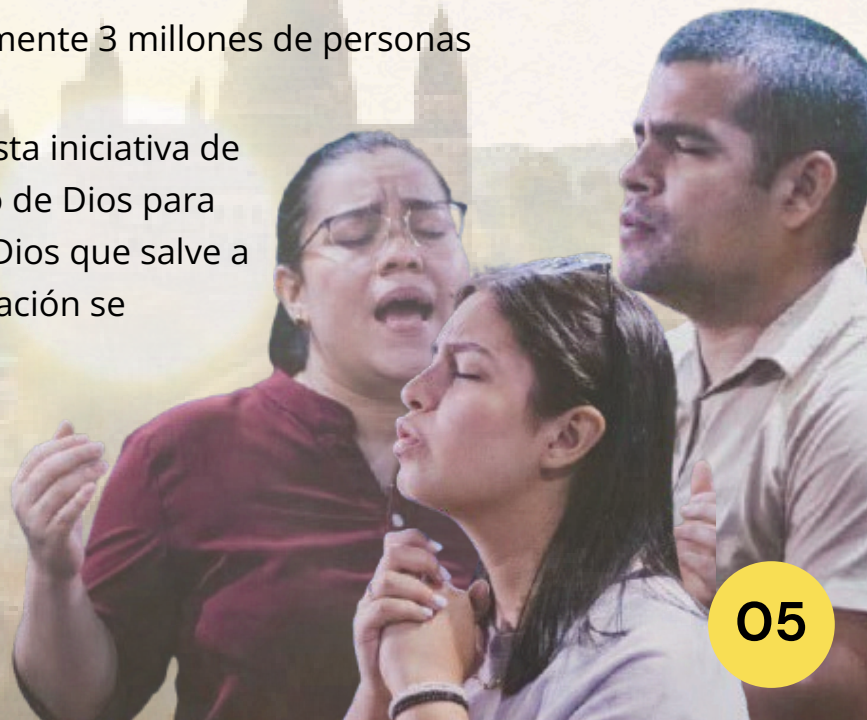

Por qué nos centramos en 110 ciudades de todo el mundo.



La selección de las 110 ciudades es altamente estratégica y está motivada por varios factores:

- **Se las considera las megaciudades con menor acceso a la literatura a nivel mundial, y en ellas se hablan lenguas que son abordadas por el 97% de los pueblos que aún no han sido evangelizados en el mundo.**
- **Las ciudades fueron seleccionadas mediante consultas con líderes de movimientos de plantación de iglesias, priorizando ubicaciones estratégicas tanto para llegar a la población residente como para servir de trampolín para la expansión de los movimientos.**
- **Estas ciudades son el objetivo de los mayores movimientos de plantación de iglesias del mundo para la formación, la obtención de recursos y el envío de obreros.**
- **La selección de los grupos étnicos dentro de estas ciudades se basó en bases de datos lingüísticas y en la lista de la Base de Datos Cristiana Mundial de 257 grupos étnicos con el mayor número de personas no evangelizadas, que en conjunto abarcan más del 80% de todas las personas no evangelizadas a nivel mundial.**

El objetivo es fomentar un movimiento del Reino del Evangelio en toda la ciudad, un fenómeno orgánico donde el Espíritu Santo se mueva por toda la ciudad, lo que lleva a que el cuerpo de Cristo crezca más rápido que la población e impacte a toda la ciudad para Cristo.

- ***Gracias por unirte a millones de personas en oración y en la formación de discípulos entre quienes viven en estas ciudades globales.***

THE GANGES BASIN

FROM GAUMUKH TO THE BAY OF BENGAL

A SACRED RIVER • A SHARED HERITAGE • A LIFELINE FOR MILLIONS



SOURCE
GAUMUKH
Gaumukh Glacier
Uttarakhand, India
Altitude: 4,023 m

> Ganga is not just a river,
> it is a lifeline, a culture,
> a faith and a civilizations.

MAJOR TRIBUTARIES

1. Yamuna
2. Alaknanda
3. Bhagirathi
4. Mandakini
5. Dhauliganga
6. Pindar
7. Nandakini
8. Ramganga
9. Gomti
10. Ghaghara (Karnali)
11. Gandak
12. Kosi
13. Son
14. Punpun
15. Damodar

MAJOR CITIES ON THE GANGA

1. Gangotri
2. Uttarkashi
3. Rishikesh
4. Haridwar
5. Bijnor
6. Kannauj
7. Kanpur
8. Fatehpur
9. Prayagraj
10. Varanasi
11. Bhagalpur
13. Murshidabad
14. Kolkata

BASIN STATES / REGIONS (INDIA)

- Uttarakhand
- Uttar Pradesh
- Bihar
- Jharkhand
- West Bengal

AMAZING FACTS

- The Ganga basin is home to over 40% of India's population.
- The basin supports agriculture, industry, biodiversity and culture.
- The Ganga river system is vital for food security, economy and spiritual life.

GANGES BASIN OVERVIEW

- Length: ~2,525 km (Gaumukh to Bay of Bengal)
- Basin Area: ~10,86,000 sq km
- Countries Covered: India, Nepal, Bhutan, Bangladesh
- Supports over 40% of India's population
- One of the world's Most Culturally & Spiritually Significant River Basins

N W E S

LEGEND
- Main Stem (Ganga)
- Major Tributaries
- River
- International Boundary
- State / Country Boundary
- Major City / Town
- Important Temple / Ghat



THE JOURNEY OF GANGA



DID YOU KNOW?

The Ganges basin spreads across India, Nepal, Bhutan and Bangladesh and drains into the Bay of Bengal, forming the world's largest delta

DÍA 1
2 de noviembre

Alzando la vista más allá de las montañas

Alzo mis ojos a los montes; ¿de dónde vendrá mi ayuda? Mi ayuda viene del Señor, el Creador del cielo y de la tierra.

Salmo 121:1-2 (NVI)

CONCENTRARSE EN:

HIMALAYA–
Monte Kailash, Katmandú

Comenzamos el viaje de oración centrándonos en la región del Himalaya, incluyendo el Monte Kailash y Nepal. Aunque en esta zona hay personas de otras tradiciones religiosas, centramos nuestras oraciones en la

Los hindúes habitan esta región hoy en día. Con una extensión de aproximadamente 2400 kilómetros (de este a oeste), la cordillera del Himalaya se extiende por Nepal, India, Bután, China y Pakistán. De gran importancia religiosa, la región alberga numerosos lugares sagrados. Si bien millones de peregrinos visitan lugares santos en el Himalaya, como Badrinath y Kedarnath, para quienes residen allí permanentemente, el Himalaya ofrece una forma de vida difícil pero profundamente comunitaria. Su sustento depende del cultivo de alimentos y la cría de ganado. Esto representa un desafío debido a los cambios climáticos y estacionales provocados por el deshielo de los glaciares.

La cultura, la fe y la tradición están profundamente ligadas al paisaje. Muchos picos del Himalaya son considerados morada de dioses. Se cree que el dios Shiva, figura central para muchos hindúes, reside con su consorte, Parvati, en el famoso monte Kailash. Los peregrinos viajan hasta allí para realizar rituales sagrados y bañarse en el cercano lago Mansarovar, con la esperanza de recibir bendiciones.

Nepal, situado principalmente en el Himalaya, alberga a 23,5 millones de hindúes. Si bien oficialmente es un estado laico, Nepal se muestra cada vez menos tolerante con la práctica cristiana; la persecución y las leyes contra las conversiones están en aumento.

Puntos de oración

- Oren por aquellos que viven en la región del Himalaya para que eleven sus ojos aún más alto que el Monte Kailash y
  - otros lugares sagrados al Dios que los creó, los ama, vivió y murió por ellos para que pudieran tener vida eterna.

«En los últimos días, el monte del templo del Señor será establecido como el más alto de los montes; será exaltado sobre los collados, y todas las naciones afluirán a él.» Isaías 2:2 (NVI)

- Oren por aquellos que están en peregrinación buscando bendiciones de Shiva u otros dioses.
- encontrarse con Jesús en el camino y entregar sus vidas para seguirlo.

«Bienaventurados aquellos cuya fuerza está en ti, cuyos corazones anhelan peregrinar. Al pasar por el valle de Baca, lo convierten en manantiales; las lluvias de otoño lo cubren de estanques.» Salmo 84:5-6 (NVI)

- Oren por aquellos en Nepal que dudan en abrazar la fe en Jesús debido al aumento de las leyes contra la conversión, y por los creyentes de allí que están siendo cada vez más perseguidos.

«Pero tenemos este tesoro en vasijas de barro para demostrar que este poder que sobrepasa todo es de Dios y no de nosotros. Nos vemos atribulados en todo, pero no angustiados; perplejos, pero no desesperados; perseguidos, pero no abandonados; derribados, pero no destruidos.» 2 Corintios 4:7-9 (NVI)

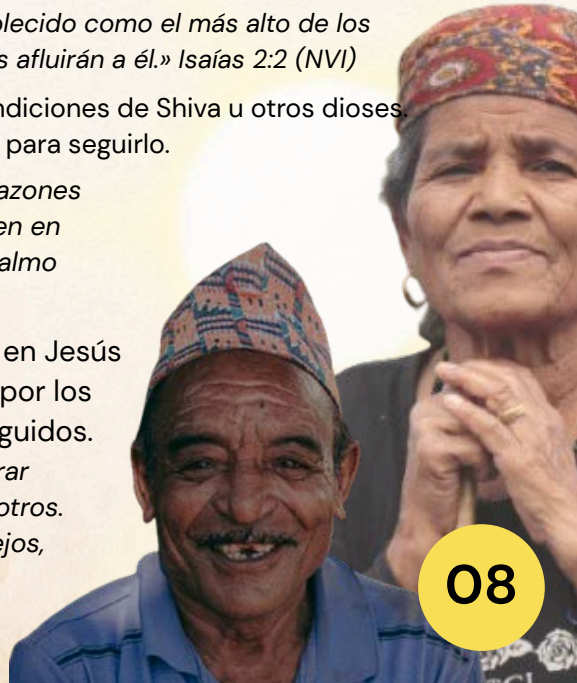

DÍA 2
3 de noviembre

Encuentros con Jesús y sanación entre personas con escaso conocimiento de quién es Él.

"Me ha enviado a vendar a los quebrantados de corazón, a proclamar libertad a los cautivos y liberación de la oscuridad a los prisioneros."

Isaías 61:1 (NVI)

CONCENTRARSE EN:

GANGES SUPERIORES–
Haridwar y Rishikesh, Uttarakhand

Enclavadas en las estribaciones del Himalaya, Haridwar y Rishikesh se encuentran entre las ciudades más sagradas del mundo hindú. Aquí, el río Ganges emerge de las montañas y comienza su largo viaje a través de India. Millones de peregrinos visitan estas ciudades cada año para bañarse en las aguas sagradas, creyendo
El río puede limpiar los pecados y traer libertad espiritual. Haridwar es conocido por su Ganga Aarti. Rishikesh se ha convertido en un centro internacional de yoga, meditación y búsqueda espiritual. Esta región también está profundamente influenciada por el creciente nacionalismo hindú. Uttarakhand ha implementado leyes anticonversión que someten a un estricto control las actividades cristianas. En muchos pueblos, los creyentes de origen hindú se enfrentan al rechazo de sus familias, al boicot social, a amenazas o a presiones para que regresen al hinduismo.

Entre las personas que viven en esta región se encuentran los garhwali, que tienen acceso limitado al evangelio. Aunque hay creyentes y ministerios que sirven fielmente en Uttarakhand, muchos en zonas remotas
Las comunidades de montaña siguen sin haber recibido el alcance espiritual.

Reena, una mujer de Garhwal, estuvo postrada en cama, pero el Señor la sanó milagrosamente. Ella y su esposo decidieron seguir a Jesús, pero sus padres la rechazaron por su fe. Tras años de oración constante, más de la mitad de su familia ha aceptado a Jesús y ahora sirven juntos al Señor.

Puntos de oración

- Oren para que los garhwalis y otras comunidades no alcanzadas de Uttarakhand tengan un encuentro personal con Jesucristo.

  «¡Vengan todos los sedientos, vengan a las aguas! Y ustedes que no tienen dinero, vengan, compren y coman. Vengan, compren vino y leche sin dinero y sin costo alguno.» Isaías 55:1 (NVI)

- Oren por protección, valor y sabiduría para los pastores, evangelistas y creyentes que enfrentan persecución y oposición.

  «Sé fuerte y valiente. No temas ni te acobardes ante ellos, porque el Señor tu Dios va contigo; nunca te dejará ni te abandonará.» Deuteronomio 31:6 (NVI)

- Rueguen para que, durante Diwali, muchos buscadores espirituales en Haridwar y Rishikesh descubran la verdadera Luz del Mundo.

  Jesús dijo: «Yo soy la luz del mundo. El que me sigue no andará en tinieblas, sino que tendrá la luz de la vida». Juan 8:12 (NVI)

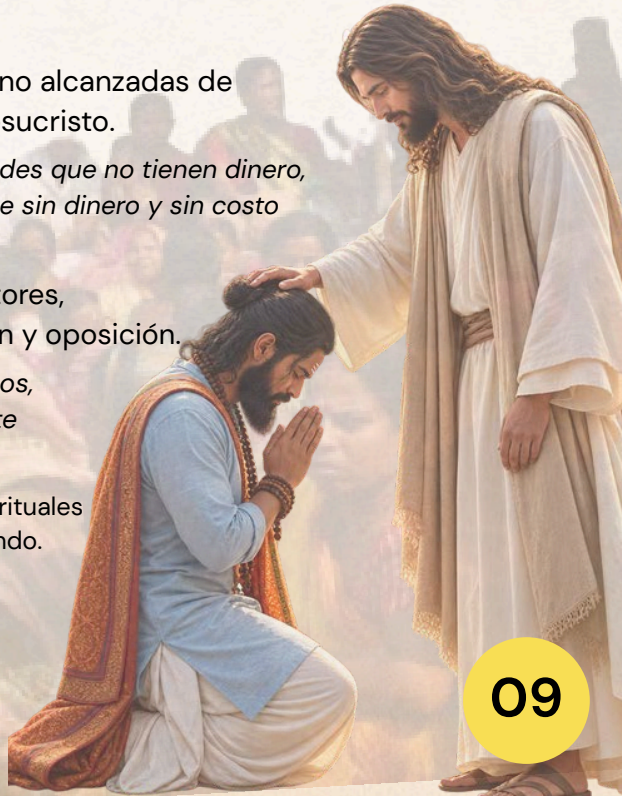

DÍA 3
4 de noviembre

Para Dios nada es imposible.

«En verdad les digo que, si tienen fe como un grano de mostaza, podrán decirle a esta montaña: "Muévete de aquí para allá", y se moverá. Nada les será imposible.»

Mateo 17:20 (NVI)

CONCENTRARSE EN:

UTTAR PRADESH CENTRAL – Ayodhya y Allahabad/Prayagraj

Ayodhya y Prayagraj (Allahabad) son dos de las ciudades más sagradas para los hindúes a lo largo del circuito fluvial sagrado de la llanura del Ganges. Los peregrinos que recorren este corredor sagrado incluyen ambas ciudades en su viaje: Ayodhya, a orillas del río Sarayu, y Prayagraj, en la gran confluencia de los ríos Ganges y Yamuna.

Ayodhya, el legendario lugar de nacimiento del dios Rama, fue el epicentro de uno de los conflictos político-religiosos más explosivos de la India moderna. La demolición de la mezquita Babri Masjid en 1992 por nacionalistas hindúes —en el lugar en disputa donde supuestamente se encontraba el templo natal de Rama— desató disturbios que dejaron más de 2000 muertos. Un fallo de la Corte Suprema de 2019 otorgó el sitio a los hindúes, y un gran templo de Rama fue inaugurado en 2024, lo que revela la profunda vinculación de estos lugares sagrados con la identidad hindú.

Prayagraj acoge el Kumbh Mela, la mayor concentración humana del mundo, que atrae a entre 400 y 500 millones de peregrinos —muchos de ellos procedentes de todo el planeta—, la gran mayoría de los cuales nunca ha oído hablar del Evangelio.

Entre los grupos que no han sido alcanzados por el mensaje de Cristo, la comunidad Bania —una casta mercantil prominente en toda esta región— permanece en gran medida ajena a dicho mensaje, arraigada en generaciones de prácticas devocionales hindúes y aislamiento social.

Puntos de oración

- Oren para que el Evangelio llegue a la gente de Ayodhya y Prayagraj con claridad y poder, para que el Espíritu Santo ablande los corazones para recibirlo, y para que su presencia sanadora restaure las relaciones entre vecinos hindúes y musulmanes que han vivido durante mucho tiempo en tensión.
  - *Entonces la palabra del Señor vino a Jeremías: «Yo soy el Señor, el Dios de toda la humanidad. ¿Hay algo imposible para mí?» Jeremías 32:26 (NVI)*
- Oren por todos los que viajan al Kumbh Mela en busca de purificación y renovación, para que encuentren seguidores de Jesús que puedan compartir con ellos que Él es el agua viva, aquel que nos limpia verdaderamente y nos libera para adorar a Dios en espíritu y en verdad.

  En el último y más importante día de la fiesta, Jesús se puso de pie y dijo en voz alta: «Si alguien tiene sed, que venga a mí y beba. El que cree en mí, como dice la Escritura, de su interior brotarán ríos de agua viva». Juan 7:37-38 (NVI)
- Oren para que el pueblo Bania conozca el gran amor que Dios les tiene, un amor que está disponible para todos a través de la vida, muerte y resurrección de Jesús, y para que muchos respondan entregándose a su amor y siguiéndolo de todo corazón.

  «Señor, abre tus cielos y desciende; toca las montañas, y haz que humeen. Envía relámpagos y dispersa al enemigo; dispara tus flechas y hazlo huir. Extiende tu mano desde lo alto; líbrame y rescátame de las aguas caudalosas, de las manos de los extranjeros». Salmo 144:5-7 (NVI)

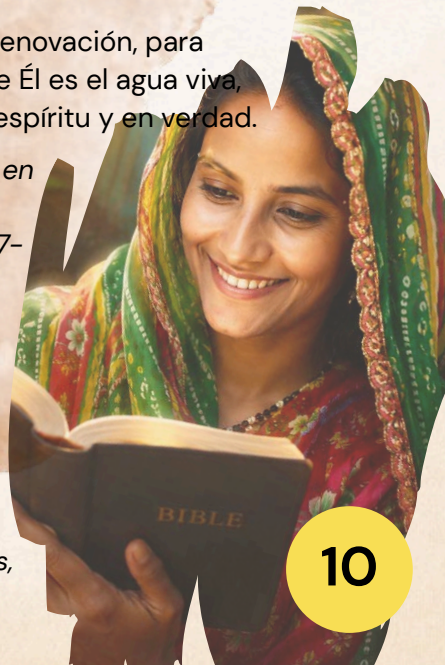

DÍA 4
5 de noviembre

El corazón espiritual del hinduismo

«Como el ciervo brama por las corrientes de agua, así clama mi alma por ti, Dios mío. Mi alma tiene sed de Dios, del Dios vivo. ¿Cuándo podré ir a encontrarme con Dios?»

Salmo 42:1-2 (NVI)

CONCENTRARSE EN:

UTTAR PRADESH ORIENTAL – Varanasi

Situada a orillas del río Ganges, Varanasi (también conocida como Kashi o Banaras en el estado de Uttar Pradesh) es una de las ciudades habitadas de forma continua más antiguas del mundo y el corazón espiritual del hinduismo. Millones de peregrinos la visitan cada año para bañarse en las sagradas aguas del Ganges, realizar rituales religiosos y buscar la liberación del ciclo de reencarnaciones. Los ghats, templos y crematorios de la ciudad reflejan una profunda sed espiritual.

El este de Uttar Pradesh alberga una de las mayores concentraciones de grupos étnicos no alcanzados (GUP) de la India. Entre ellos se encuentran el pueblo Bhojpuri, los Mallah (barqueros), la comunidad Dom, los Julaha (tejedores) y numerosas comunidades Dalit. Muchos tienen poco o ningún acceso al Evangelio en su propio idioma y cultura.

Como importante centro religioso y cultural, Varanasi influye en millones de personas en el norte de la India. Durante Diwali, miles de lámparas iluminan las orillas del río mientras las familias rezan por prosperidad, bendiciones y nuevos comienzos. Esto lo convierte en un momento estratégico para orar para que quienes buscan luz espiritual encuentren a Jesucristo, la verdadera Luz del Mundo.

Aunque la iglesia está creciendo, los creyentes a menudo se enfrentan al rechazo social, al acoso y a una presión creciente bajo las leyes anticonversión de Uttar Pradesh.

Puntos de oración

- Oren para que los numerosos grupos de personas sin hogar en el este de Uttar Pradesh escuchen el Evangelio y respondan a él.
    - *«Pero cuando alguien se convierte al Señor, el velo se quita. Ahora bien, el Señor es el Espíritu, y donde está el Espíritu del Señor, allí hay libertad.» 2 Corintios 3:16-17 16 (NVI)*
- Oren por valentía, protección y sabiduría para los pastores, evangelistas y creyentes que sirven en Varanasi.
  «El Señor es mi pastor; nada me falta. En verdes prados me hace descansar; junto a aguas tranquilas me conduce; restaura mi alma. Me guía por sendas de justicia por amor de su nombre. Aunque ande por el valle de sombra de muerte, no temeré mal alguno, porque tú estás conmigo; tu vara y tu cayado me infunden aliento.» Salmo 23:1-4 (NVI)
- Oren para que durante Diwali, muchos que buscan esperanza y bendición descubran la gracia salvadora de Jesucristo.
  «Me buscarán y me encontrarán cuando me busquen de todo corazón. Me dejaré encontrar por ustedes —declara el Señor — y los haré volver del cautiverio». Jeremías 29:13-14 (NVI)



DÍA 5
6 de noviembre

Dios ve, Dios siente, Dios oye y está presente.

«Tú eres el Dios que me ve», dijo, «Ahora he visto al que me ve».

Génesis 16:13 (NVI)

CONCENTRARSE EN:

GANGS INFERIORES– Patna y Calcuta

Mientras continuamos nuestro viaje de oración por el valle del río Ganges, nos acercamos al final de esta peregrinación de intercesión. Hoy dirigimos nuestros corazones hacia Patna y Calcuta, dos ciudades influyentes cuyas historias y realidades reflejan diferentes facetas de la vida en el este de la India.

Patna, la capital de Bihar, se encuentra en uno de los estados más pobres de la India. Muchas familias que viven en los alrededores de este centro gubernamental aún luchan contra la pobreza, el desempleo y la falta de oportunidades. La vida de sus habitantes suele estar marcada por las dificultades del campo y la migración a las ciudades en busca de supervivencia.

Calcuta, la capital de Bengala Occidental, es conocida por su rico patrimonio cultural, su vibrante vida intelectual y su influencia artística, con una larga historia como centro de aprendizaje y pensamiento político. Sin embargo, bajo su belleza histórica y su prominencia, muchos de sus habitantes sufren de hacinamiento, dificultades y profundas necesidades sociales.

En ambas ciudades, la trata de personas sigue abusando de los más vulnerables. La opresión basada en el sistema de castas continúa siendo una dolorosa realidad para muchas comunidades marginadas. Muchas enfrentan barreras en la educación, el empleo, el matrimonio y la aceptación social. Generaciones enteras han crecido escuchando que son menos valiosas debido a las circunstancias de su nacimiento, dejando heridas de exclusión, vergüenza y desesperanza que marcan a las familias durante décadas. Detrás de las inmensas poblaciones de Patna y Calcuta hay millones de personas amadas por Dios, cada una con sus esperanzas, sus luchas y un anhelo de dignidad, justicia y esperanza.

Puntos de oración

- Oren para que aquellos que tienen poder y acceso a recursos en Patna y Calcuta reconozcan su necesidad de perdón y de una nueva vida en Jesús, y la oportunidad que Él les brinda para actuar con justicia, mostrar misericordia y caminar humildemente en sus ciudades.
  - *«Él te ha mostrado, oh mortal, lo que es bueno. ¿Y qué te pide el Señor? Que practiques la justicia, que ames la misericordia y que camines humildemente con tu Dios.» Miqueas 6:8 (NVI)*
- Oren por aquellos que son víctimas de trata, marginados por el sistema de castas, físicamente vulnerables y pobres, para que escuchen el Evangelio y encuentren alivio y una nueva vida en Jesús, donde puedan acceder a su fuerza y a la validación de su valía.

  Por eso, tuvo que hacerse semejante a ellos, en todo sentido, para llegar a ser un sumo sacerdote misericordioso y fiel al servicio de Dios, y para expiar los pecados del pueblo. Puesto que él mismo padeció al ser tentado, puede socorrer a los que son tentados. Hebreos 2:17-18 (NVI)



- Oren por los seguidores de Jesús en estas ciudades que extienden su amor a quienes los rodean; oren por protección, sabiduría, guía y aliento, así como para que la cosecha sea abundante.

  «Pero la semilla que cae en buena tierra se refiere a quien oye la palabra y la entiende. Este es el que da fruto, produciendo cien, sesenta o treinta veces lo sembrado.» Mateo 13:23 (NVI)

DÍA 6
7 de noviembre

¿Dónde se puede encontrar la sabiduría?

"Buscan en las fuentes de los ríos y sacan a la luz lo oculto. Pero ¿dónde se encuentra la sabiduría? ¿Dónde reside el entendimiento?"
Job 28:11-12 (NVI)

CONCENTRARSE EN:

DIÁSPORA/BAPS/YOGA/ GUJARATHIS/DIWALI



Más allá de las fronteras de la cuenca del Ganges, los hindúes llevan su fe, cultura y tradición a través de los océanos, transformando los panoramas religiosos, económicos y culturales de los países donde se asientan. Dediquemos hoy nuestras oraciones a la diáspora india, que cuenta con más de 18 millones de personas y se ha convertido en una de las poblaciones migrantes más dispersas geográficamente e influyentes del mundo. Una señal visible de la presencia de la diáspora es la construcción de templos. Algunos observadores ven estos proyectos de templos a gran escala como algo más que lugares de culto: funcionan también como afirmaciones físicas y duraderas de la presencia y permanencia de la comunidad en una nueva tierra, similares a una forma de marcar el territorio cultural, aunque otros simplemente los consideran centros devocionales y comunitarios. De manera similar, la popularidad generalizada del yoga en la cultura occidental del fitness y el bienestar refleja una normalización paralela de la práctica espiritual de raíces hindúes que es llevada a cabo por la diáspora. Dentro de la diáspora, los gujaratis son especialmente prominentes, habiendo emigrado históricamente como empresarios, propietarios de moteles y profesionales, construyendo sólidas redes comerciales transnacionales. Se estima que constituyen alrededor del 33% de la diáspora india mundial, y están presentes en 129 de las 190 naciones soberanas reconocidas por la ONU, con un número probable de entre 6 y 10 millones.

A medida que la diáspora hindú continúa creciendo en todo el mundo, las celebraciones religiosas hindúes, como Diwali, ganan mayor reconocimiento público. Diwali es el festival hindú de las luces que conmemora el triunfo de la luz sobre la oscuridad y del bien sobre el mal (a menudo vinculado a la redención de Sita por Rama y su regreso a casa). Durante Diwali, los hindúes encienden lámparas de aceite (diyas) y velas, y ofrecen oraciones a deidades como Lakshmi y Ganesh, a menudo acompañadas de fuegos artificiales y reuniones festivas.

Puntos de oración

- Oren para que los creyentes en el extranjero reconozcan la increíble oportunidad que tienen de compartir abiertamente el amor de Jesús con los hindúes de la diáspora.
    - *«...pero el Señor se levanta sobre ti, y su gloria aparece sobre ti. Las naciones vendrán a tu luz, y los reyes al resplandor de tu amanecer.» Isaías 60:1-3 (NVI)*
        - Oren para que muchos en la comunidad gujarati escuchen el evangelio y respondan con corazones abiertos a la nueva vida y esperanza que Dios ofrece a través de Jesús.

«Proclamamos la sabiduría de Dios, un misterio oculto que Dios predestinó para nuestra gloria desde antes de los tiempos. Ninguno de los gobernantes de este siglo la comprendió, pues si la hubieran comprendido, no habrían crucificado al Señor de la gloria. 9 Sin embargo, como está escrito: "Cosas que ojo no vio, ni oído oyó, ni mente humana concibió", son las que Dios ha preparado para quienes lo aman.» 1 Corintios 2:7-9 (NVI)

- Oren para que quienes celebran Diwali reconozcan la oportunidad de elegir la verdadera luz sobre la oscuridad, y la redención de Jesús mediante su obra en la cruz para llevarnos de regreso a Dios. Job 28:11-12 (NVI)
«Pero ahora que han sido liberados del pecado y se han convertido en siervos de Dios, el fruto que cosechan es la santidad, y el resultado es la vida eterna.» Romanos 6:22 (NVI)

DÍA 7
8 de noviembre

Día Mundial de Oración por los Pueblos Hindúes

En este Día Mundial de Oración por el Mundo Hindú, oremos para que cada hindú tenga un encuentro auténtico con Jesucristo mediante el poder y la presencia del Espíritu Santo. Oremos para que se levante el velo de la ceguera y para que los hindúes de todo el mundo vean la luz del evangelio en el rostro de Jesús (2 Corintios 4:6). También les pedimos a todos que en este día oren por cinco personas, mencionándolas por su nombre: personas que conocen y que necesitan a Jesús.

https://aqueductproject.zoom.us/j/82923936247
Código de acceso: 2818



12 GLOBAL PRAYER POINTS

1. Pray for Jesus Christ to be exalted in every nation and for the Gospel to be proclaimed and to reach all people. (Matthew 24:14)
2. Pray for multiplying house churches to be planted among unreached megacities around the world.
3. Pray for the Lord of the Harvest to send forth laborers to every people group, tribe and nation. (Luke 10:2)
4. Pray for houses of prayer and worship to be established in cities and among the nations. (Mark 11:17)
5. Pray for unity in the Body of Christ and for the Holy Spirit to bring revival, humility and love. (John 17:23)
6. Pray for Bible translation and the Gospel to be made accessible in every language and culture.
7. Pray for believers experiencing persecution to stand firm in faith and to be strengthened. (Acts 4:3:1)
8. Pray for children and youth to encounter Jesus and to be raised up as a generation of kingdom leaders. (Joel 2:28)
9. Pray for the breakthrough of the Gospel in places of spiritual darkness and oppression. (2 Cor. 4:4-6)
10. Pray for the forgotten – the poor, the sick, the marginalized, and the lonely – that they may experience God's love. (Psalm 146:7)
11. Pray for migrants, refugees, and displaced people to find hope and safety in Jesus. (Matthew 9:37-38)
12. Pray for women, girls, and families to be protected, healed, and empowered by God's love. (Psalm 72:1-4)

Únase a nosotros durante 24 horas de oración continua con personas de todo el mundo, o reúnase localmente con amigos y familiares para encomendar a Jesús al pueblo hindú de nuestro mundo.

OREMOS POR ESTOS 21 MEGACIUDADES INALCANZADAS

1. Ahmedabad, India
2. Amritsar, India
3. Asansol, India
4. Bangalore, India
5. Bhopal, India
6. Chittagong, Bangladesh
7. Dhaka, Bangladesh
8. Delhi, India
9. Hyderabad, India
10. Jaipur, India
11. Kanpur, India
12. Kathmandu, Nepal
13. Kolkata, India
14. Lucknow, India
15. Mumbai, India
16. Patna, India
17. Prayagraj, India
18. Siliguri, India
19. Srinagar, India
20. Surat, India
21. Varanasi, India

2027

5 GLOBAL DAYS OF PRAYER

WORLDWIDE WORSHIP & PRAYERS FOR GOSPEL MOVEMENTS, REVIVAL & TRANSFORMATION

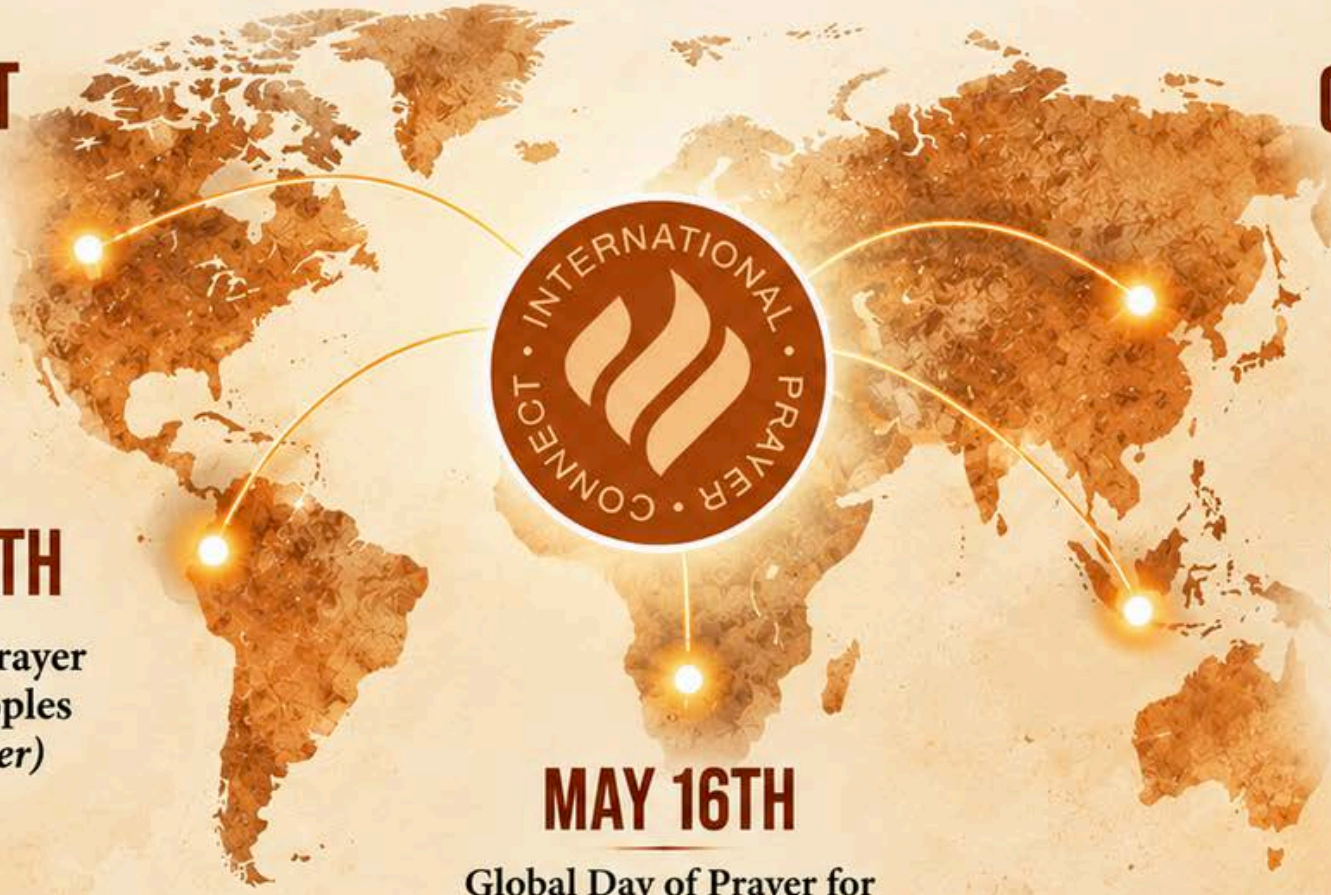

JANUARY 31ST

Global Day of Prayer
for Buddhist Peoples
(Lunar New Year)

MARCH 5TH

Global Day of Prayer
for Muslim Peoples
(Night of Power)

MAY 16TH

Global Day of Prayer for
the Worldwide Church
(Pentecost)

OCTOBER 29TH

Global Day of Prayer
for Hindu Peoples
(Diwali)

OCTOBER 11TH

Global Day of Prayer
for Jewish Peoples
(Day of Atonement)

Praying God's Word

365-Day Guide for the World

Join a global movement of intercessors praying by name for: marketplace leaders, church planters, Bible translators, women's leaders, children's ministry leaders and movement leaders - as they declare His Name among the 110 Gateway Cities of the unreached world.

Sign up at the YouVersion Bible app on iOS and Android platforms.



SIGN UP HERE

Un viaje de oración a lo largo del río Ganges

GUÍA DE 7 DÍAS PARA EL PUEBLO HINDÚ

GUÍA DE ORACIÓN 2026

PUBLICADO EN COLABORACIÓN CON:

110 Cities | 2 DOLLAR CAMPAIGN | ftt finishing the task | 24:14 | YouVersion | PRAYER TOOLS

IPC elabora y publica contenido para cinco guías de oración al año. Cada guía se traduce a 30 idiomas y se pone a disposición de particulares y ministerios asociados en todo el mundo. Más de 100 millones de seguidores de Jesús se han comprometido a utilizar estos recursos gratuitos.

Este recurso ha sido escrito y publicado por International Prayer Connect (IPC). Puede compartirse y distribuirse libremente para fines no comerciales de oración, enseñanza y ministerio. Si desea reproducir, adaptar o utilizar cualquier parte de este contenido con fines comerciales, póngase en contacto con IPC para obtener permiso.

International Prayer Connect (IPC) no se responsabiliza del contenido ni de la exactitud de la información que aparece en sitios web externos o fuentes de terceros a las que se hace referencia en esta guía.

Se han cambiado los nombres y ciertos datos de identificación para proteger la privacidad y la seguridad de las personas.

Todas las figuras ilustradas en este recurso son representaciones ficticias creadas con fines ilustrativos. No representan a personas reales y cualquier parecido con personas reales, vivas o fallecidas, es pura coincidencia.

Las citas bíblicas provienen de la Santa Biblia, Nueva Versión Internacional®. Copyright © 1973, 1978, 1984, 2011 por Biblica, Inc.™. Usado con permiso. Todos los derechos reservados a nivel mundial.

International Prayer Connect (IPC), también conocido como International Prayer Council, es una organización sin fines de lucro 501(c)(3) registrada en los Estados Unidos. Domicilio social: 313 E Wiser Lake Rd, Lynden WA, 98264, EE. UU.

2 BILLION CHILDREN

CHILDREN HAVE THE POWER TO CHANGE THE WORLD!



There are over 2 Billion children in the world under the age of 15 years. More than 1 Billion live in Asia, and more than 500 Million live in Africa.

IMAGINE... ALL CHILDREN

HEARING the voice of their Heavenly Father

KNOWING their identity in Christ

EMPOWERED by God's Spirit to share His love



GOD WANTS EVERY CHILD TO BE A WORLD CHANGER!



WILL YOU JOIN US?!

INSPIRATION • TRAINING • CHAMPIONS! • PRAY

PROUD TO BE PARTNERING WITH:

The Great Commission Coalition · House of Glory · Global Voice of Prayer · MANI · GO Movement · The Prayer · 4/14 movement · Hands to the World · CEF · Billion Soul Harvest · 10DAYS

www.2bc.world

Lausanne Hethne
Consultation 2028

Lausanne
hethne
CONSULTATION 2028
Let Your Light Shine Among the Hethne









Let Your Light Shine Among the Hethne

The **Global Hethne Consultation 2028** will bring together a carefully selected group of leaders, practitioners, and collaborators from across the world who are engaged in ministry among Hethne people and their diaspora.

Join us

24 - 28
April 2028
Thailand

CONTACT: hethne2028@lausanne.org | www.lausanne.org/hethne2028

Lausanne
MOVEMENT